

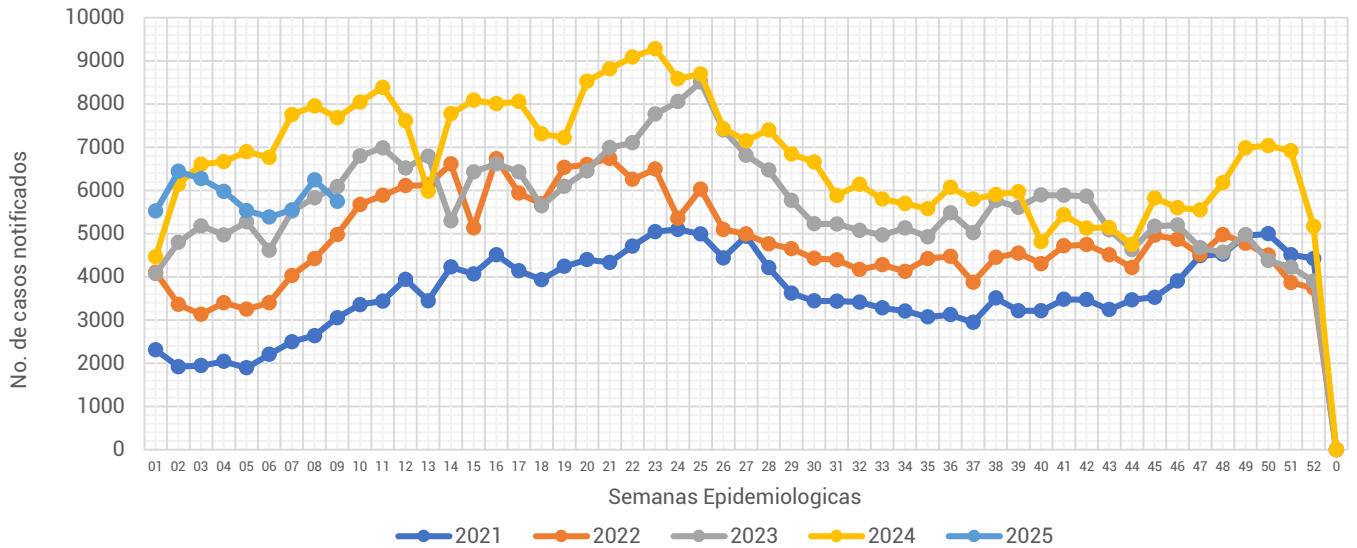

Informe Semanal de las Enfermedades Infecciosas y Parasitarias del Aparato Digestivo.

Gráfica 1.- Notificación de casos de Enfermedades Infecciosas y Parasitarias del Aparato Digestivo en la Ciudad de México, por semana epidemiológica (SE), del 2021 al 2025.



Fuente: Sistema Único Automatizado de la Vigilancia Epidemiológica (SUAVE/SSPCDMX) 2021-2025, con corte a la SE No. 09.

Al analizar la **Gráfica 1**, encontramos que la notificación para esta semana se encontró por debajo de lo notificado durante el 2023 y 2024, pero se mantuvo por encima de lo notificado durante los años anteriores. En relación a la notificación semanal, esta semana se registro una disminución, en relación a la semana pasada. Al observar el canal endémico, la notificación de esta semana se registra en zona de éxito. (ver Gráfica 2)

Gráfica 2.- Canal endémico de las Enfermedades Infecciosas y Parasitarias del Aparato Digestivo en la Ciudad de México durante el 2025.

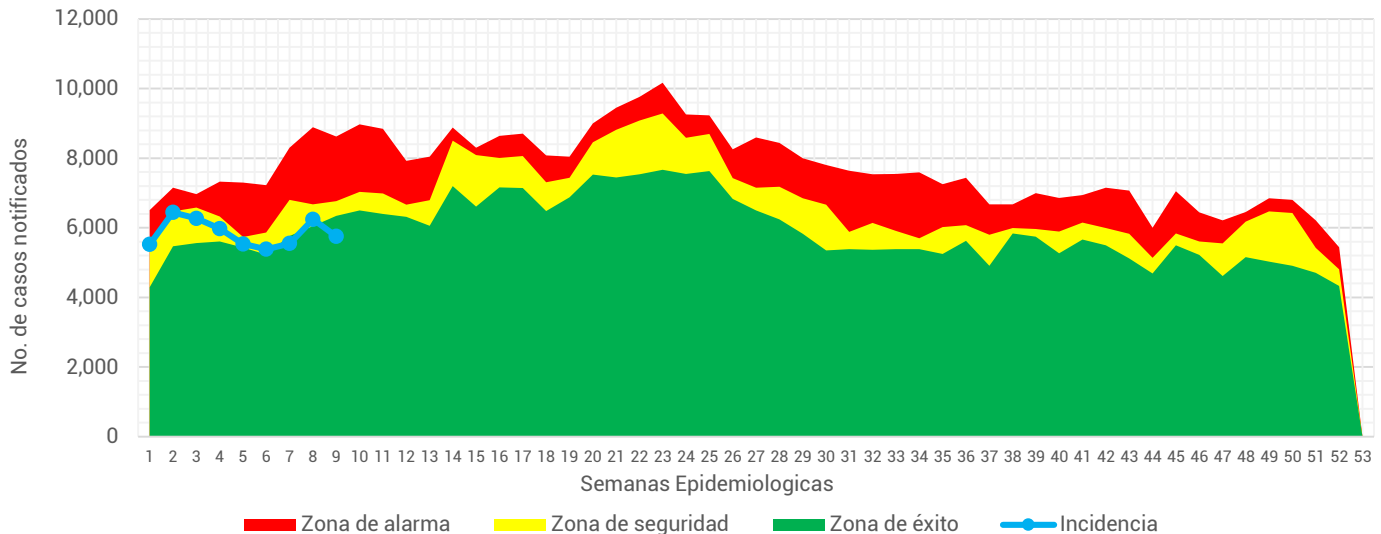

Fuente: Sistema Único Automatizado de la Vigilancia Epidemiológica (SUAVE/SSPCDMX) 2016-2025, no se consideraron años pandemia para el canal endémico.



Tabla 1.- Total de casos notificados de las Enfermedades Infecciosas y Parasitarias del Aparato Digestivo en la Ciudad de México, por padecimiento hasta la SE 09 del 2021 al 2025.

Padecimiento	Año				
	2021	2022	2023	2024	2025
Absceso hepático amebiano(A06.4)	3	3	6	3	4
Amebiasis intestinal(A06.0-A06.3, A06.9)	219	257	392	472	417
Ascariasis(B77)	4	15	14	20	14
Enterobiasis(B80)	51	2	6	12	5
Fiebre paratifoidea(A01.1-A01.4)	0	2	2	2	0
Fiebre tifoidea(A01.0)	0	1	2	2	1
Giardiasis(A07.1)	10	18	34	80	59
Infecciones intestinales por otros organismos y las mal definidas(A04, A08-A09 EXCEPTO A08.0)	19,399	32,728	44,622	58,700	50,744
Intoxicación alimentaria bacteriana(A05)	85	105	119	127	80
Otras helmintiasis(B65-B67, B70-B76, B78, B79, B81-B83 EXCEPTO B73 y B75)	373	586	702	626	515
Otras infecciones intestinales debidas a protozoarios(A07.0, A07.2, A07.9)	332	356	402	850	800
Otras salmonelosis(A02)	44	18	45	38	41
Shigelosis(A03)	0	5	8	3	1
Total general	20,520	34,096	46,354	60,935	52,681

Fuente: Sistema Único Automatizo de la Vigilancia Epidemiológica (SUAVE/SSPCDMX) 2021-2025.

En este grupo de diagnósticos se registra la notificación de 13 padecimientos.

Durante la 1era semana del 2025 se notificaron un total de **52,681** casos, siendo las infecciones intestinales por otros organismos y las mal definidas las que concentran el mayor número de casos con **50,744** lo que representó el 96.32% del total de casos notificados.

Gráfica 3.- Distribución de los casos de las Enfermedades Infecciosas y Parasitarias del Aparato Digestivo en la Ciudad de México por Institución Notificante durante el 2025.

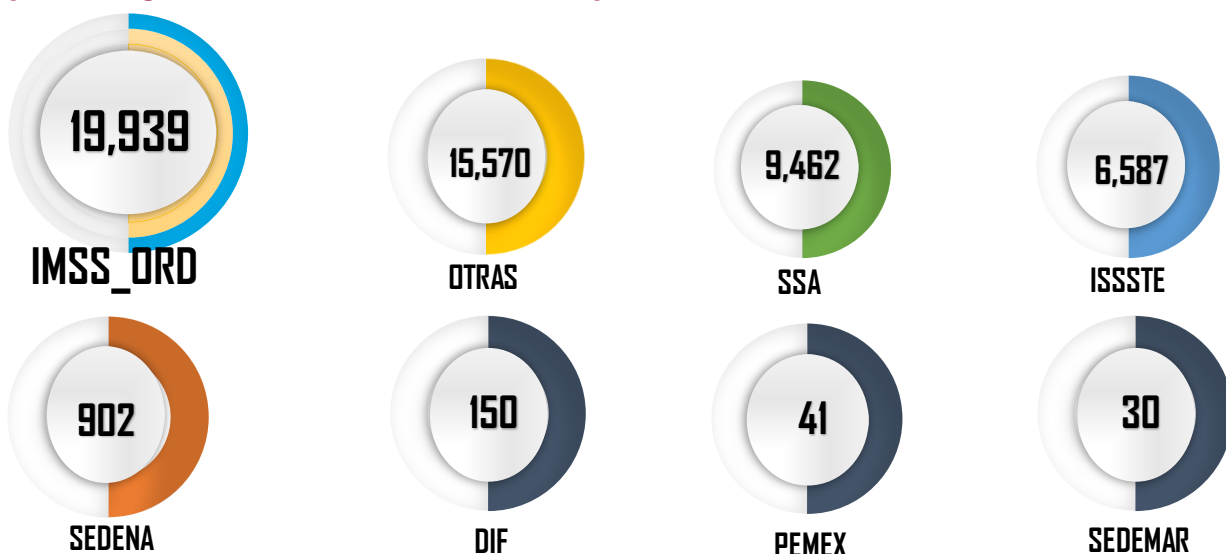

Fuente: Sistema Único Automatizo de la Vigilancia Epidemiológica (SUAVE/SSPCDMX) 2025 *Información preliminar.

En cuanto a su distribución por institución notificante en la **Gráfica 3** podemos ver que el IMSS Ordinario y Otras unidades concentraron un 67.40% del total de casos notificados con un total de **35,509 casos**.



Gráfica 4.- Incidencia por grupo de edad y sexo de las Enfermedades Infecciosas y Parasitarias del Aparato Digestivo en la Ciudad de México durante el 2025.

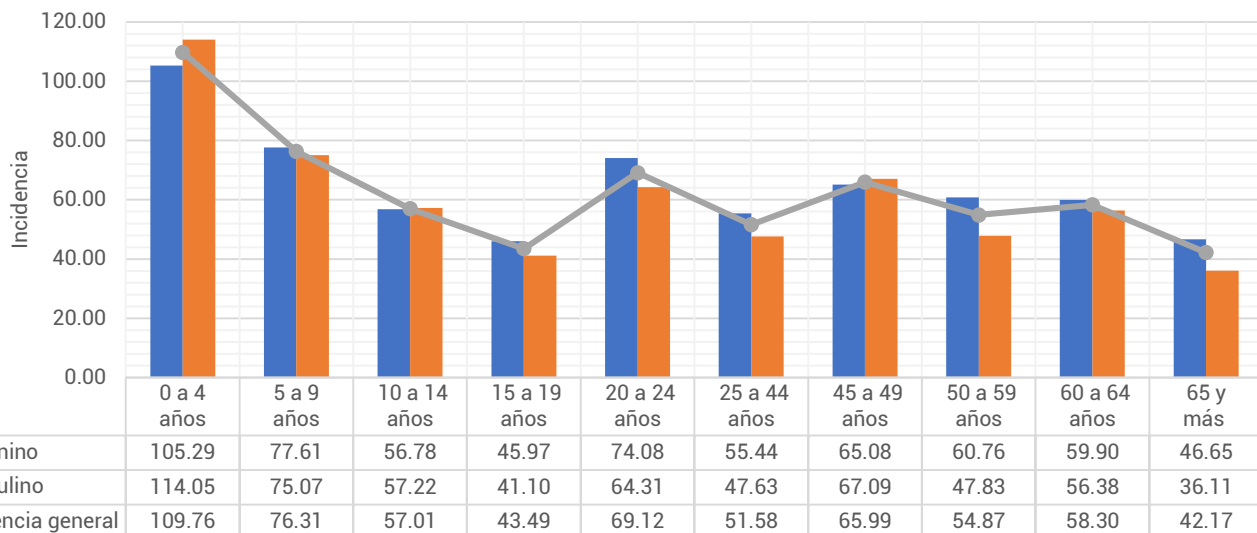

Fuente: Sistema Único Automatizado de la Vigilancia Epidemiológica (SUAVE/SSPCDMX) 2025, con corte a la SE 09

**Información preliminar, * Incidencia por 1,000 habitantes

En cuanto a los grupos de edad podemos ver que los más afectados son los menores de 9 años, registrando una mayor incidencia en el grupo de 0 a 4 años con un total de 109.76 casos por cada 1,000 niños de la CDMX. Respecto a las diferencias por sexo en los menores de 14 años los hombres registraron mayor incidencia, mientras que en los mayores de 15 años las mujeres son las más afectadas. (ver Gráfica 4)

Tabla 2.- Incidencia por Jurisdicción Sanitaria y sexo de las Enfermedades Infecciosas y Parasitarias del Aparato Digestivo en la Ciudad de México durante el 2025.

Jurisdicción	Total		Femenino		Masculino	
	Casos	Incidencia	Casos	Incidencia	Casos	Incidencia
01 Gustavo A. Madero	8,298	70.52	4,346	71.11	3,952	69.87
02 Azcapotzalco	2,312	57.11	1,298	60.70	1,014	53.10
03 Iztacalco	3,235	85.99	1,660	83.87	1,575	88.35
04 Coyoacán	2,996	49.14	1,681	52.17	1,315	45.75
05 Álvaro Obregón	3,139	42.07	1,870	47.71	1,269	35.82
06 Magdalena Contreras	1,286	51.93	766	59.17	520	43.99
07 Cuajimalpa	1,297	64.87	726	69.12	571	60.17
08 Tlalpan	2,875	41.97	1,614	45.09	1,261	38.55
09 Iztapalapa	6,920	37.59	3,846	40.33	3,074	34.64
10 Xochimilco	2,023	47.36	605	27.82	1,418	67.63
11 Milpa Alta	443	30.80	254	34.42	189	26.99
12 Tláhuac	1,820	48.03	1,004	51.28	816	44.56
13 Miguel Hidalgo	3,020	79.01	1,689	82.66	1,331	74.83
14 Benito Juárez	5,125	130.22	2,875	135.86	2,250	123.65
15 Cuauhtémoc	4,606	86.04	2,529	89.94	2,077	81.73
16 Venustiano Carranza	3,286	78.39	1,901	85.92	1,385	69.97
Total	52,681	58.75	28,664	61.14	24,017	56.13

Fuente: Sistema Único Automatizado de la Vigilancia Epidemiológica (SUAVE/SSPCDMX) 2025, con corte a la SE 09

* Incidencia por 1,000 habitantes



En la **Tabla 2**, podemos ver que la incidencia general de las Enfermedades Infecciosas y Parasitarias del Aparato Digestivo fue de **58.75** casos por cada 1,000 habitantes de la CDMX, siendo las mujeres las más afectadas con una incidencia de **61.14** casos por cada 1,000 mujeres. En cuanto a su comportamiento por Jurisdicción Sanitaria encontramos que 7 de las 16 Jurisdicciones registraron incidencias por encima que la de la CDMX, siendo Benito Juárez la que registró la incidencia más alta con **130.22** casos por cada 1,000 habitantes.

Gráfica 5.- Incidencia general de las Enfermedades Infecciosas y Parasitarias del Aparato Digestivo en la Ciudad de México por Jurisdicción Sanitaria durante el 2025.

Jurisdicción	Total	
	Casos	Incidencia
01 Gustavo A. Madero	8,298	70.52
02 Azcapotzalco	2,312	57.11
03 Iztacalco	3,235	85.99
04 Coyoacán	2,996	49.14
05 Álvaro Obregón	3,139	42.07
06 Magdalena Contreras	1,286	51.93
07 Cuajimalpa	1,297	64.87
08 Tlalpan	2,875	41.97
09 Iztapalapa	6,920	37.59
10 Xochimilco	2,023	47.36
11 Milpa Alta	443	30.80
12 Tláhuac	1,820	48.03
13 Miguel Hidalgo	3,020	79.01
14 Benito Juárez	5,125	130.22
15 Cuauhtémoc	4,606	86.04
16 Venustiano Carranza	3,286	78.39
Total	52,681	58.75

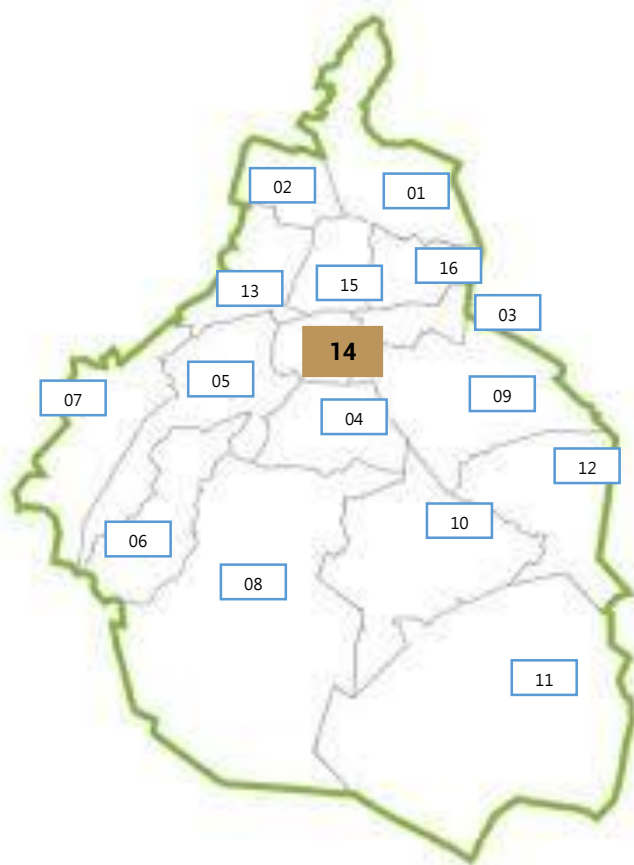

Fuente: Sistema Único Automatizado de la Vigilancia Epidemiológica (SUAVE/SSPCDMX) 2025, con corte a la SE 09.

* Incidencia por 1,000 habitantes

